



Pleins feux sur le jihad mondial
(28 octobre – 2 novembre 2016)



Principaux évènements

■ Environ deux semaines après le début de la campagne de reprise de Mossoul, la situation est la suivante : **l'armée irakienne, qui avance vers la ville depuis le Sud**, fait face à des difficultés rencontrées par la forte résistance de l'Etat islamique, avec toutefois des réalisations locales. **Les forces kurdes des peshmergas** et les forces irakiennes ont atteint Mossoul du Nord et de l'Est et ont terminé le nettoyage de la zone rurale orientale de la ville. Les forces sont maintenant à la périphérie Est de Mossoul, mais ne sont toujours pas entrées. **Les milices chiites** soutenues par l'Iran avancent vers la ville de Tal Afar, à 55 km à l'Ouest de Mossoul. Leur intention est d'achever l'encerclement de Mossoul et de couper les lignes d'approvisionnement de l'Etat islamique entre Mossoul et Al-Raqqah en Syrie.

■ L'Etat islamique poursuit ses **actes de guérilla et de terrorisme** dans le but de ralentir les forces. Parallèlement, l'organisation a mis en place des **activités de propagande**, soulignant l'importance des attaques derrière les lignes des forces qui avancent vers Mossoul. **La campagne médiatique de l'Etat islamique appelle les partisans de l'organisation à travers le monde, y compris aux États-Unis et en Turquie, à lancer des attaques visant à aider le califat islamique.** Au cours de la semaine, l'organisation a revendiqué plusieurs attaques au Kenya, en Allemagne, en Russie et en Algérie, qui auraient été menées par ses membres ("les soldats de l'Etat islamique") en réponse à ses appels.

■ **En Syrie, les organisations rebelles syriennes** dirigées par le Front Fateh al-Sham (anciennement le Front Al-Nusra) ont lancé une attaque sur la ville d'Alep. **Pendant l'attaque, elles ont occupé plusieurs quartiers à l'Ouest et au Sud de la ville.** Leur but est de rompre le siège imposé par les forces syriennes sur les quartiers orientaux d'Alep. L'armée syrienne, avec le soutien aérien de la Russie, essaie de rétablir son contrôle des zones occupées. Les combats se poursuivent dans ces quartiers.

La campagne de reprise de Mossoul

Etat des lieux

■ **La campagne de reprise de Mossoul, qui a débutée le 17 octobre 2016, continue.** Les forces ont poursuivi leur progression dans les différents secteurs et ont marqué **plusieurs réalisations**. Elles ne sont actuellement qu'à **quelques kilomètres de la ville**. Les avions de la coalition dirigée par les États-Unis ont continué à soutenir les forces terrestres depuis l'espace aérien.

■ **Ci-après les principaux développements dans les différents secteurs :**

- **L'armée irakienne continue d'attaquer Mossoul du Sud et de l'Est. Du Sud, l'armée irakienne avance lentement.** Le 30 octobre 2016, l'armée a annoncé avoir **repris la ville d'Al-Shura** (environ 35 km au Sud de Mossoul), ex-bastion de l'Etat islamique. En même temps, l'avance rapide de l'Est continue. L'armée irakienne a libéré cette semaine plusieurs villages à l'Est de Mossoul et a annoncé la reddition du dernier village contrôlé par l'Etat islamique. Les forces irakiennes ont annoncé que, pour la première fois, des batailles ont eu lieu à la périphérie de Mossoul. Selon un officier irakien, les forces antiterroristes sont entrées dans la zone industrielle située à l'Est de Mossoul, et se trouvent maintenant à un kilomètre de la ville (Reuters, 31 octobre 2016). Cependant, selon nous, **les informations rapportées par les médias sur l'entrée des forces irakiennes dans la ville de Mossoul sont incorrectes.**

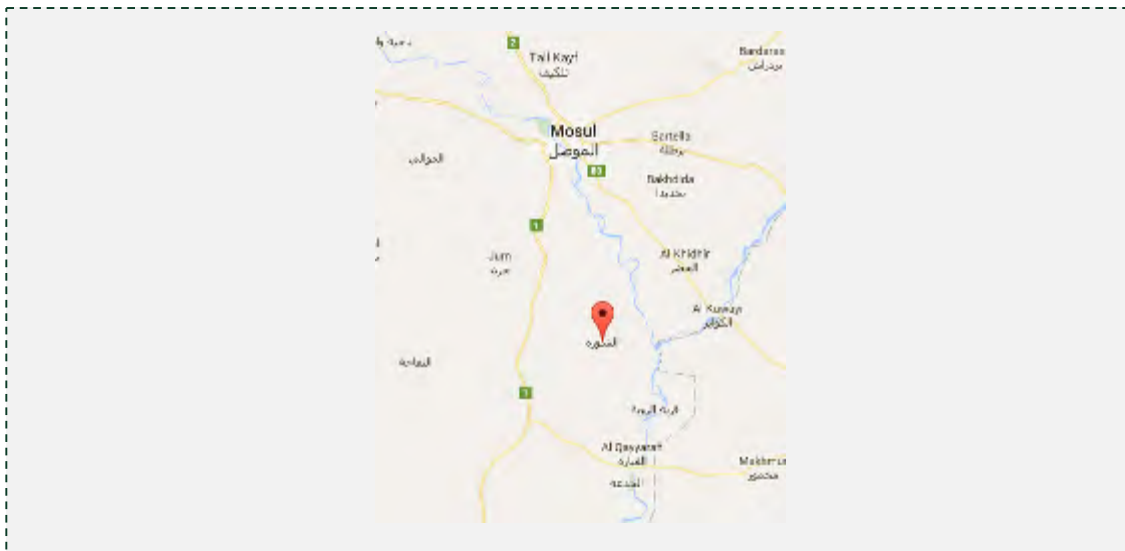

La ville d'Al-Shura (environ 35 km au Sud de Mossoul) reprise par l'armée irakienne (Google Maps)



L'armée irakienne dans la ville d'Al-Shura (Al-Sumaria, 29 octobre 2016)



Photos de la campagne d'Al-Shura publiées par l'Etat islamique (Haqq, 30 octobre 2016)

- **Les forces kurdes des peshmergas ont continué à nettoyer la zone de la ville de Ba'shiqah** (environ 13 km au Nord-Est de Mossoul). Au cours de la dernière semaine, elles ont libéré des villages supplémentaires dans cette région (Al-Sumaria, 30 octobre 2016). Selon le commandant des forces kurdes, **ses forces sont à 5-6 km de Mossoul** (Sputnik, 31 octobre 2016).
- **Les milices chiites ont lancé une attaque de l'Ouest de Mossoul**, dans le but de **compléter l'encerclement de la ville et de couper les lignes d'approvisionnement de l'Etat islamique entre Mossoul et Al-Raqqah en Syrie**. Un porte-parole des bataillons du Hezbollah (une milice chiite irakienne soutenue par l'Iran) a annoncé que **l'organisation avait lancé une attaque**

contre la ville de Tal Afar (55 km à l'Ouest de Mossoul), avec l'aide de conseillers iraniens et d'avions irakiens (AP, 29 octobre 2016).¹ Les milices chiites ont repris plusieurs villages à l'Ouest de Mossoul et se dirigent maintenant vers la ville (Al-Alam, 1^{er} novembre 2016). Un porte-parole des Bataillons du Hezbollah a annoncé que **les milices chiites n'entreront pas dans la ville de Mossoul** (Al-Arabiya, 29 octobre 2016).

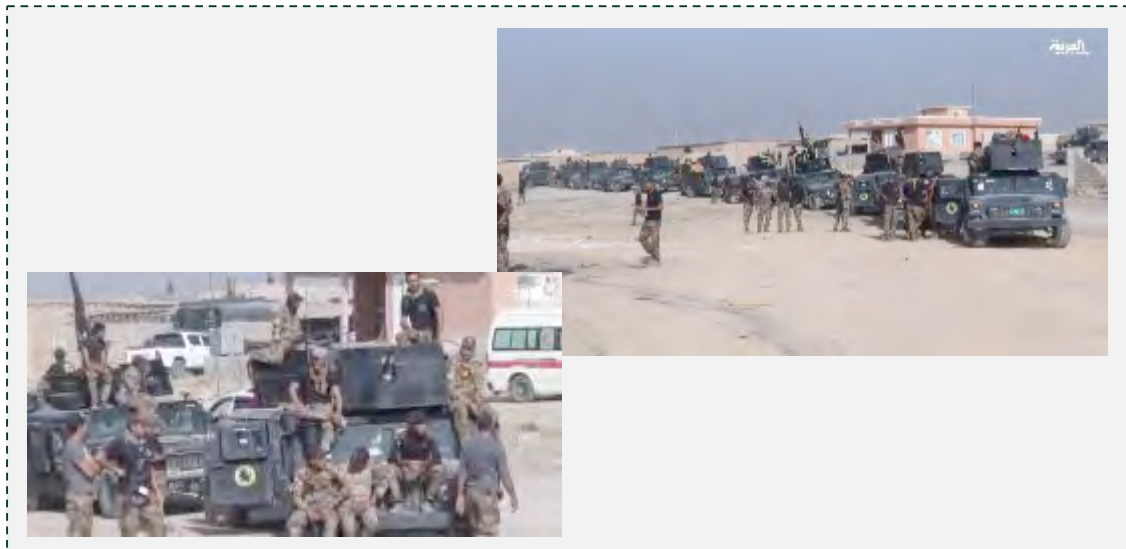

Miliciens chiites près de Tal Afar (Al-Arabiya, 29 octobre 2016)



La ville de Tal Afar, située sur la route menant de Mossoul à la Syrie (Google Maps)

■ Selon un commandant de l'armée irakienne, après 14 jours de combats dans la campagne de reprise de Mossoul, **les forces attaquantes ont repris plus de 60 villages**. Selon lui, **l'Etat islamique a subi plus de 700 morts**. En outre, plus de

¹ Il y a actuellement entre 150 000 et 200 000 habitants à Tal Afar (en 2010, il y avait plus de 280 000 habitants dans la ville). La population est d'origine turkmène, et les habitants parlent un dialecte turc. Environ 75% sont musulmans sunnites alors que 25 % sont chiites.

300 véhicules opérationnels de l'organisation ont été détruits. Le **général Joseph Votel**, chef du commandement central des États-Unis, a déclaré que l'Etat islamique avait jusqu'à présent subi **800 à 900 morts** (CNN, 28 octobre 2016). **Selon nous, un tel nombre de victimes constitue un coup majeur pour l'Etat islamique, dont le nombre de membres à Mossoul est estimé à 5.000-6.000.**

L'intervention militaire et médiatique de l'Etat islamique

- **L'Etat islamique a poursuivi ses actes de guérilla contre les forces afin de bloquer leur avancée.** Les membres de l'organisation ont fait exploser des voitures piégées, ont effectué des attentats suicide contre les forces irakiennes et les milices chiites, causant des victimes. Il semble que la principale activité de guérilla soit menée au Sud de Mossoul, où l'Etat islamique a réussi à bloquer l'avancée de l'armée irakienne. Il a également été signalé que des membres de l'organisation ont enlevé environ 8 000 civils des zones entourant Mossoul et les ont transférés dans la ville pour les utiliser comme boucliers humains (Al-Arabiya, 28 octobre 2016). A Bagdad, les attentats suicide de l'Etat islamique contre les centres de populations (principalement chiites) ont continué de se multiplier.
- Les médias irakiens ont indiqué que pendant l'activité à l'Est de Mossoul, **les forces irakiennes ont découvert plusieurs mines activées par télécommande. Elles ont également découvert un tunnel de 3 km** équipé d'électricité et d'un système de refroidissement (Al-Sumaria, 28 octobre 2016). Le correspondant de la chaîne libanaise Al-Mayadeen a emprunté le tunnel et a déclaré qu'il avait été utilisé par des membres de l'Etat islamique pour se déplacer dans la ville et leur permettre de sortir dans les banlieues. L'entrée du tunnel était creusée dans une des maisons de Mossoul (Al-Mayadeen, 27 octobre 2016).
- **L'Etat islamique poursuit sa campagne médiatique** dans le but de remonter le moral de ses membres et d'encourager ses partisans d'outre-mer à mener des attaques terroristes :
 - Un éditorial publié dans l'hebdomadaire de l'Etat islamique Al-Naba a **souligné l'importance d'une guerre d'usure derrière les lignes ennemies pendant la campagne de Mossoul.** Selon l'article, les opérations militaires menées par les membres de l'Etat islamique à Kirkouk, Rutba et Sinjar prouvent qu'une guerre devrait être menée avec des stratégies et des

tactiques et qu'une attaque dans les arrières est préférable à une attaque frontale (Al-Naba, 27 octobre 2016).

- L'agence de presse Haqq affiliée à l'Etat islamique a publié un autre **appel aux partisans de l'organisation partout dans le monde à lancer des attaques contre les armées la combattant**. L'appel affirme que le califat appartient à toute la nation islamique, y compris à ceux qui ne peuvent pas habiter sur son territoire. Selon lui, **la campagne devrait être transférée aux États-Unis** et, en outre, elle doit se venger de l'armée turque, qui soutient l'armée irakienne (Haqq, 26 octobre 2016).

Principaux développements en Syrie



Carte de la Syrie (<http://www.nationsonline.org>)

La ville d'Alep et ses environs

- Cette semaine, les organisations rebelles ont lancé une contre-attaque dans l'Ouest et au Sud de la ville d'Alep, visant à briser le siège imposé par les forces du régime syrien sur les quartiers orientaux de la ville. Le Front Fateh al-Sham figure parmi les forces. Les organisations rebelles ont effectué des accomplissements et repris plusieurs quartiers de l'Ouest et du Sud de la ville. Cependant, les combats dans ces quartiers se poursuivent.
- Le 30 octobre 2016, Jaysh Al-Fateh (une organisation de rebelles composée principalement du Front Fateh al-Sham) a annoncé que **la première étape de la levée du siège de la ville d'Alep avait pris fin. Les forces rebelles ont pris le contrôle de plusieurs zones au Sud et à l'Ouest d'Alep**, y compris du quartier d'Al-Assad, du projet 1070, du projet 3000, du nouveau quartier d'Alep et de l'académie militaire Al-Assad. Jaysh al-Fateh a déclaré plusieurs quartiers de la ville militaires et leurs résidents doivent rester dans leurs foyers (Zaman al-Wasl, 30 octobre 2016).

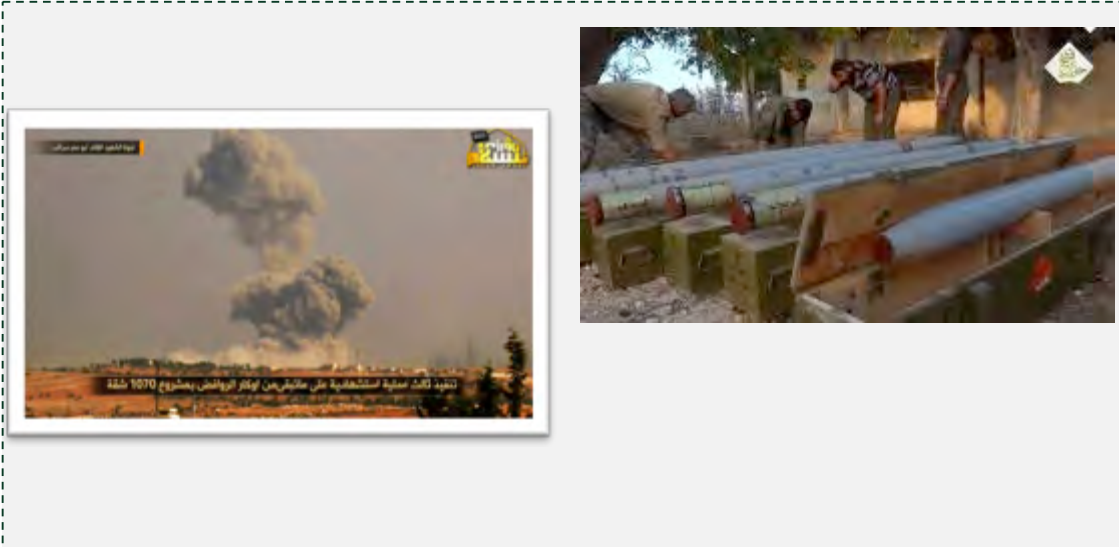

Droite : Missiles prêts à être tirés sur l'académie militaire d'Al-Assad au Sud-Ouest d'Alep (Youtube, 30 octobre 2016). Gauche : Détonation d'une voiture piégée contre des soldats de l'armée syrienne au projet 1070 (Compte Twitter, 30 octobre 2016)

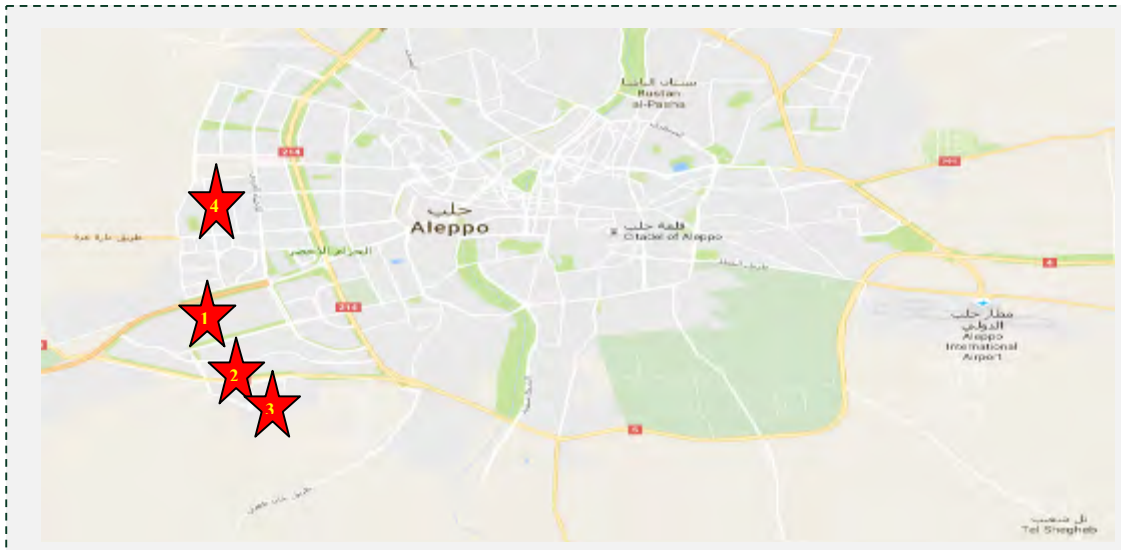

Quartiers de l'Ouest d'Alep attaqués par les organisations rebelles : l'académie militaire Al-Assad (n°1), unités d'habitation du projet 3000 (n°2), unités d'habitation du projet 1070 (n° 3), nouveau quartier d'Alep (n°4) (Google Maps)

■ Dans les zones rurales d'Alep, des affrontements ont eu lieu dans plusieurs endroits, dont l'**aérodrome militaire d'Al-Nayrab** (qui fait partie de l'aéroport international d'Alep, situé à l'Est de la ville). L'Etat islamique a également signalé que ses membres ont attaqué des positions de l'armée syrienne dans le **village de Rasm al-Abud**, à l'Est de l'aérodrome militaire de **Kuweyres**, à environ 33 km à l'Est d'Alep (Haqq, 29 octobre 2016). Il est possible que les organisations rebelles s'efforcent de **détourner l'attention** de l'armée syrienne qui combat à Alep et de compliquer l'utilisation des aérodromes militaires.



Membre de l'Etat islamique tirant avec une mitrailleuse sur des positions de l'armée syrienne dans le village de Rasm al-Aboud à l'Est de l'aérodrome militaire de Kuweyres (Haqq, 29 octobre 2016)

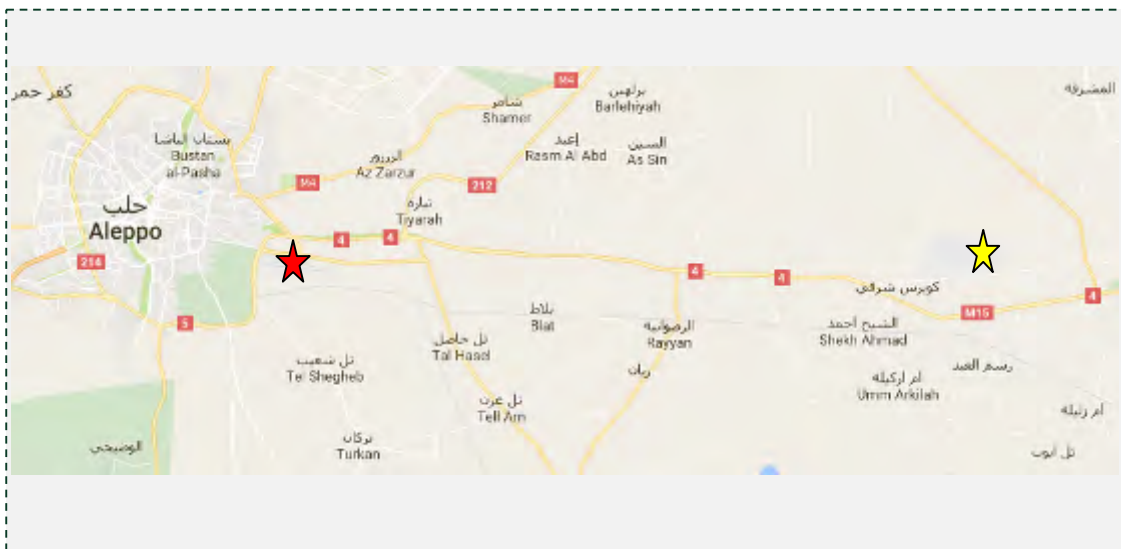

L'aérodrome militaire d'Al-Nayrab, qui fait partie de l'aéroport international d'Alep (marqué d'un astérisque rouge). A 32 km à l'Est se trouve de l'aérodrome de Kuweyres (marqué d'un astérisque jaune) (Google Maps)

La zone à l'Ouest de l'Euphrate

■ Les organisations rebelles syriennes, avec l'assistance de l'armée turque, **continuent d'avancer vers la ville d'Al-Bab**, située à environ 38 km au Nord-Est d'Alep. Al-Bab est le dernier bastion important de l'Etat islamique à l'Ouest de l'Euphrate. Des affrontements ont été signalés entre les organisations rebelles et l'Etat islamique dans la zone rurale près de la ville.

L'Egypte et la Péninsule du Sinaï

■ La Province du Sinaï de l'Etat islamique poursuit ses activités contre les forces de sécurité égyptiennes malgré le coup récemment subi. Cette semaine, plusieurs attentats terroristes de grande envergure ont été signalés dans le Nord du Sinaï :

- **Le colonel Rami Hassanein, commandant du 103^{ème} bataillon de commando dans le Nord du Sinaï, a été tué le 29 octobre 2016 dans une attaque ciblée sur une route à l'extérieur de Cheikh Zuweid.** Un autre officier a été tué avec lui, et quatre personnes ont été blessées (Page Facebook des forces armées égyptiennes, 29 octobre 2016). Le 103^{ème} bataillon de commando est une **unité composée de membres des tribus du Sinaï, établi par l'armée égyptienne.** Il combat contre l'Etat islamique aux côtés des forces égyptiennes.



Col. Rami Hassanein, commandant du 103^{ème} bataillon de commando, tué dans le Nord du Sinaï (Page Facebook du porte-parole de l'armée égyptienne, 29 octobre 2016)

- **Le 30 octobre 2016, une voiture piégée a explosé sur la route internationale près d'Al-Arish.** La voiture a explosé au passage d'un véhicule de détection d'engins piégés des forces de sécurité égyptiennes. Un taxi qui passait par là a été endommagé. Trois civils ont été blessés (Al-Watan, 30 octobre 2016). **Une autre voiture piégée a explosé près de la salle VIP de l'aéroport d'Al-Arish.** Quatre civils ont été blessés. Trois maisons ont été détruites dans l'explosion (Al-Watan, 30 octobre 2016).

Le jihad mondial dans d'autres pays

Libye

- Les forces du gouvernement libyen de consensus national sont entrées dans le quartier de la Marine (dernier bastion de l'Etat islamique dans la ville de Syrte) le 27 octobre 2016, et ont réussi à en reprendre certaines parties. Les forces du gouvernement de consensus national ont utilisé des haut-parleurs pour s'adresser aux membres de l'Etat islamique et leur demander pour la dernière fois de quitter les lieux avant leur entrée (Alarabiya.net, 30 octobre 2016).
- Dans une série d'interviews, le porte-parole de la campagne sur Syrte au nom du gouvernement de consensus national a déclaré que Syrte allait être libérée en quelques jours. Selon lui, les frappes aériennes contre l'Etat islamique dans le quartier de la Marine sont inefficaces et, par conséquent, les forces armées doivent mener des combats face à face contre les membres de l'Etat islamique (Alarabiya.net, 27 octobre 2016; Al-Arabi al-Jadeed, 29 octobre 2016).

Mali

- La branche information de l'Etat islamique a publié une vidéo montrant le **bataillon Al-Murabitun au Nord du Mali, sous la direction d'Abu al-Walid al-Sahrawi, prêtant serment à Abu Bakr Baghdadi et déclarant rejoindre l'Etat islamique** (Amaq, 31 octobre 2016). Le serment d'allégeance est révélateur de la faille des Murabitun (dont la création a été annoncée le 23 août 2013 au Nord du Mali). Alors qu'une partie de l'organisation a promis d'allégeance à l'Etat islamique, l'autre partie, dirigée par Belmokhtar, a rejoint Al-Qaïda au Maghreb en Décembre 2015.



Abu al-Walid al-Sahrawi, commandant du Bataillon Al-Murabitun dans le Nord du Mali, prête serment d'allégeance à Abu Bakr al-Baghdadi et déclare rejoindre l'Etat islamique (Aamaq, 31 octobre 2016)

Revendication d'attaques dans le monde

■ Au cours de la semaine, la branche information de l'Etat islamique Aamaq a annoncé que l'organisation **revendiquait la responsabilité de l'exécution d'attaques à l'arme blanche, de fusillades et de meurtres au Kenya, en Allemagne, en Russie et en Algérie**. Selon certaines des annonces, les attaques ont été menées en réponse à l'appel lancé par l'Etat islamique incitant ses partisans à lancer des attaques contre les pays de la coalition. Ci-après le détail :

- **Attaque à l'arme blanche au Kenya : Un citoyen kenyan a poignardé un policier assurant la sécurité au département des visas de l'ambassade des Etats-Unis à Nairobi.** L'assaillant a été abattu par un autre policier. L'agresseur a été identifié comme un citoyen kenyan de Wajir, une région limitrophe de la Somalie, où l'organisation somalienne Al-Shabab essaie de recruter de nouveaux membres (New York Times, 27 octobre 2016; CBS News, 27 octobre 2016). L'Etat islamique a revendiqué la responsabilité de l'attaque, affirmant que "la personne qui a mené à bien l'attaque à l'arme blanche contre l'un des gardiens de sécurité de l'ambassade des États-Unis à Nairobi est un soldat de l'État islamique qui l'a exécuté suite à **l'appel à attaquer les pays de coalition des croisés**" (Aamaq, 29 octobre 2016).²

² Ce n'est pas la première fois que l'Etat islamique mène une attaque terroriste au Kenya. Le 13 septembre 2016, trois femmes sont entrées dans un commissariat de police à Mombasa, au Kenya, apparemment pour signaler un vol. En entrant, elles ont crié "Allahu Akbar" et ont poignardé deux policiers et ont lancé une bombe incendiaire. Les trois ont été tuées par des policiers. La police a fouillé la maison où les trois femmes séjournèrent et aurait trouvé un document manuscrit promettant

- **Allemagne** : Le 30 octobre 2016, **un agresseur inconnu dans la ville de Hambourg a poignardé un garçon de 16 ans** à plusieurs reprises et poussé une fille de 15 ans. Le garçon est mort de ses blessures. La fille a réussi à s'échapper. Selon la police de Hambourg, l'agresseur, était probablement âgé de 23-25 ans, de type moyen-oriental, avec une barbe. L'annonce s'est abstenue d'attribuer l'événement à l'Etat islamique (Reuters en arabe, 30 octobre 2016). Le 30 octobre 2016, **l'Etat islamique a annoncé qu'un "soldat de l'Etat islamique" avait poignardé deux personnes à Hambourg.**

- **Fusillade en Russie :**

- ✓ Selon les médias russes, **deux terroristes ont été abattus par la police dans la ville de Nijni Novgorod.** L'événement a commencé quand une voiture de police a arrêté une voiture suspecte. **Les deux passagers ont ouvert le feu sur les policiers.** Les deux terroristes ont été tués dans des échanges de tirs. **En fouillant la voiture, la police a trouvé un engin explosif.** Deux policiers ont été légèrement blessés (New York Times, 23 octobre 2016).

- ✓ **L'Etat islamique a revendiqué l'attaque.** La revendication précisait que "deux soldats de l'Etat islamique ont mené une attaque armée contre une base militaire dans la ville de Nizhny Novgorod dans l'Ouest de la Russie" (Amaq, 26 octobre 2016). **L'agence de presse Amaq a également diffusé une vidéo montrant l'un des membres prêtant serment à Abu Bakr al-Baghdadi et jurant d'exécuter le jihad contre les "infidèles",** en tant que soldat de l'État islamique. Le nom du terroriste apparu sur la vidéo était **Ajand Bayati** (Amaq, 27 octobre 2016).

allégeance à l'Etat islamique. Selon la police, deux des femmes étaient kenyanes. L'une portait un gilet explosif qui n'a pas explosé.

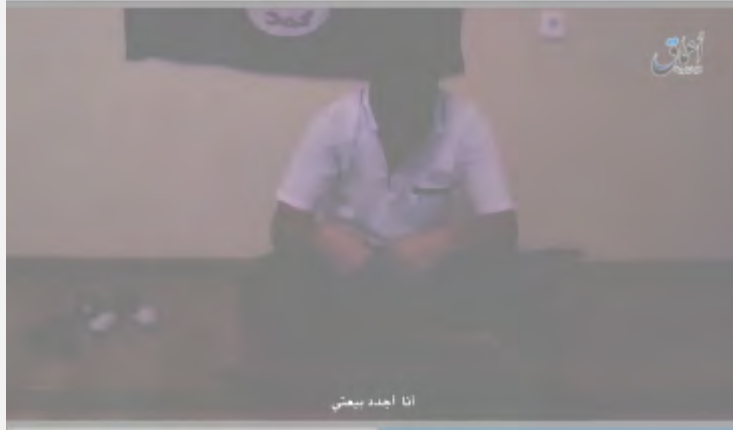

Ajand Bayati, l'un des membres de l'Etat islamique responsable de la tentative d'attaque à Nijni Novgorod, promettant allégeance au leader de l'Etat islamique (Amaq, 27 octobre 2016)

- **Mort d'un policier algérien** : L'Etat islamique a revendiqué la responsabilité de la mort d'un policier algérien dans la ville de Constantine, le 28 octobre 2016 (Amaq, 29 octobre 2016). Les autorités algériennes ont confirmé que le policier a été tué par un groupe terroriste inconnu, mais n'a pas fait référence à la déclaration de l'Etat islamique (Gulf news, 31 octobre 2016).



Le pistolet du policier algérien tué par l'Etat islamique (Amaq, 29 octobre 2016)

Activités de contre-terrorisme

Démantèlement de cellules terroristes en Arabie Saoudite

- Les forces de sécurité saoudiennes ont démantelé une cellule de l'Etat islamique qui prévoyait de **faire exploser une voiture piégée dans un parking à Djeddah**.

Le parking est situé en face du stade Al-Johara du roi Abdullah. L'attaque était planifiée pour le 11 octobre 2016, durant un match de football entre les équipes d'Arabie saoudite et des Emirats. Les quatre membres de l'escouade étaient un Soudanais, un Syrien et deux Pakistanais (Al-Arabiya, 30 octobre 2016).



Quatre membres de l'Etat islamique arrêtés pour avoir planifié une attaque durant un match de football à Djeddah, en Arabie saoudite (Al-Arabiya, 30 octobre 2016)

■ **Une autre cellule de l'Etat islamique a été démantelée en Arabie**, composée de quatre membres de nationalité saoudienne. Les membres de la cellule prévoyaient d'attaquer des membres des forces de sécurité saoudiennes. Les membres de l'équipe étaient **en contact avec l'un des commandants de l'Etat islamique en Syrie, qui leur a fourni des instructions sur la façon de mener à bien les attaques** (Al-Arabiya, 30 octobre 2016).