Pleins feux sur le jihad mondial
(25-31 août 2016)

Principaux événements de la semaine

■ L'Etat islamique a officiellement annoncé la **mort de son porte-parole, Abu Mohammad Al-Adnani, dans la Province d'Alep** (30 août 2016). L'annonce comportait des menaces de vengeance. En Avril et Mai 2016, Abu Mohammad al-Adnani, considéré comme le **numéro deux de l'organisation,** était derrière la campagne appelant les partisans de l'Etat islamique en Occident à mener des attaques contre des civils en utilisant diverses méthodes. Cette campagne a inspiré des attaques réalisées dans les pays occidentaux au cours des derniers mois. La mort d'Al-Adnani est un autre coup porté à l'organisation et la dernière d'une série d'éliminations ciblées menées par les Etats-Unis et la coalition au cours de l'année écoulée.

■ Sur le terrain, après la reprise de la ville de Jarabulus (24 août), **la Turquie a poursuivi son opération Bouclier de l'Euphrate dans la zone à l'Ouest de l'Euphrate**. Le but de l'opération, du point de vue de la Turquie, est de repousser l'Etat islamique de la zone frontalière, d'imposer le retrait des forces kurdes de la zone à l'Est de l'Euphrate, et d'établir une sphère d'influence turque. Une force turque (composée de chars et de forces spéciales) et une force composée d'organisations rebelles (principalement l'Armée syrienne libre) ont continué à nettoyer la zone rurale de Jarabulus, **tout en avançant simultanément vers l'Ouest et le Sud** (tout en affrontant localement des membres de l'Etat islamique et des combattants des FDS). Selon des responsables turcs, **la force turque restera en Syrie et continuera à opérer aussi longtemps que nécessaire**, jusqu'à ce que la région frontalière soit nettoyée de la présence de l'Etat islamique et des forces kurdes.

■ **En Irak**, les forces de sécurité irakiennes ont terminé **la reprise de la ville de Qayyarah,** située à environ 60 km au Sud de Mossoul. Il s'agit d'un autre coup porté à l'Etat islamique et d'une étape importante dans la consolidation des forces irakiennes dans la région, qui devrait **servir de point de départ pour la campagne contre la forteresse de l'organisation dans la ville de Mossoul.**

Mort d'Al-Adnani dans une élimination ciblée

■ **Selon des responsables du renseignement militaire américain, Abu Mohammad Al-Adnani, le porte-parole de l'Etat islamique, considéré comme le numéro deux de l'organisation, est décédé après avoir été blessé dans un raid aérien dans la ville d'Al-Bab, au Nord d'Alep** (le dernier bastion important de l'organisation dans la région à l'Ouest de l'Euphrate). Des avions turcs opéraient dans la région au moment de la frappe aérienne, mais l'identité des avions qui ont attaqué Al-Adnani n'est pas claire. Al-Adnani était surveillé par les agences de renseignement américaines, et le gouvernement américain avait offert une récompense de cinq millions de dollars pour toute information menant à sa capture (cnbc.com, 31 août 2016).

Abu Mohammad Al-Adnani (Al-Bayan News, 7 janvier 2016)

■ **Le 30 août 2016, la Province d'Alep de l'Etat islamique a officiellement annoncé la mort d'Abu Mohammad Al-Adnani.** Selon l'annonce, **Al-Adnani a été tué tout en prenant part à des opérations militaires dans la région d'Alep.** L'annonce a averti que l'**assassinat d'Al-Adnani serait vengé** (Aamaq, 30 août 2016).

■ **Taha Subhi Falaha**, alias **Abu Mohammad Al-Adnani Al-Shami,** était un haut responsable de l'Etat islamique d'origine syrienne. Il a combattu sous Abu Bakr Al-Baghdadi contre l'armée américaine en Irak, a été arrêté par les Américains et emprisonné entre 2005 et 2010. Début 2013, il a été nommé chef des opérations et était apparemment aussi membre du conseil de la Shura de l'Etat islamique. Al-Adnani est celui qui a annoncé la création du califat islamique en Syrie et en Irak le

29 juin 2014. Il était porte-parole de l'organisation jusqu'à sa la mort et a été l'**un des commandants de l'organisation**.

■ En Avril 2016, l'Etat islamique a publié une vidéo en langue allemande dans laquelle Abu Mohammad Al-Adnani appelait tous les musulmans pieux à "tuer les infidèles : les Américains, les Français et leurs alliés" (Akhbar Dawlat Al-Islam, 16 avril 2016). En Mai 2016, Al-Adnani a publié un enregistrement justifiant les attaques contre des civils. Il y affirmait qu'il n'y a pas de raison de se soustraire à nuire à des civils car il n'y a pas de civils innocents dans les pays des croisés : "Sachez que sur les terres des croisés [...] il n'y a pas d'immunité au sang, et le terme innocent ne signifie rien [...] Sachez que le fait de causer du tort à des civils est souhaitable et bénéfique pour nous, car il leur fait plus mal." **Il ne fait aucun doute que les appels d'Al-Adnani ne sont pas tombés dans l'oreille d'un sourd, et ont inspiré des auteurs d'attentats terroristes dans les pays occidentaux, en particulier en Europe occidentale.**

Appel à tuer les "infidèles" - les Américains, les Français et leurs alliés - par tous les moyens possibles. La photo du porte-parole de l'Etat islamique Abu Mohammad Al-Adnani apparaît sur la gauche (Dawlat Al-Akhbar Khilafah, 16 avril 2016)

La mort d'Al-Adnani est un **autre coup porté à l'Etat islamique, dont le haut commandement se resserre.** Ces derniers mois, l'efficacité des frappes aériennes des États-Unis et de leurs alliés a augmenté. Selon nous, cela est dû en partie à une amélioration significative de la qualité des renseignements, qui se traduit, entre autre, par une augmentation du nombre d'éliminations ciblées de membres de l'Etat islamique, y compris de hauts responsables, en Syrie et en Irak.

La campagne internationale contre l'Etat islamique

■ Au cours de la semaine, la coalition américaine a poursuivi ses frappes aériennes contre des cibles de l'Etat islamique en Syrie et en Irak. En **Syrie**, les frappes aériennes ont été concentrées dans les régions de Manbij, Al-Raqqah et Deir al-Zor. En **Irak**, les frappes aériennes étaient concentrées principalement dans les régions de Ramadi, Erbil et Mossoul. Le 25 août 2016, des avions de la coalition ont mené un vaste raid aérien contre un atelier de fabrication de voitures piégées de l'Etat islamique au Sud de Mossoul. En **Libye**, les frappes aériennes des États-Unis contre des cibles de l'Etat islamique dans la ville de Syrte ont continué, en soutien aux forces du gouvernement de consensus national qui combattent dans la ville (Site Internet du Département d'Etat américain).

Le dialogue américano-russe

■ **Le secrétaire d'Etat américain John Kerry et le ministre russe des Affaires étrangères Sergueï Lavrov** se sont réunis à Genève pour tenter de parvenir à un accord en ce qui concerne la **coordination des frappes aériennes en Syrie.** La réunion a pris fin sans résultats. Les deux hommes étaient d'accord sur un certain nombre de questions controversées, mais quelques-unes des questions restent non résolues. Selon eux, les équipes d'experts techniques sont restées à Genève pour travailler sur les détails des questions controversées (ibtimes.co.uk, 27 août 2016). **Le ministre russe des Affaires étrangères Lavrov** a déclaré que lors de la réunion, les Etats-Unis ont donné pour la première fois à la Russie une liste des organisations rebelles qui avaient rejoint le cessez-le-feu négocié par les Etats-Unis (RT, 26 août 2016).

Principaux développements en Syrie

Carte de la Syrie (http://www.nationsonline.org)

Poursuite des combats dans la région de Jarabulus

■ **Le 24 août 2016, la ville de Jarabulus, près de la frontière turque, a été reprise par les organisations syriennes rebelles et par une force de l'armée turque (composée de chars et de forces spéciales).** Le but de l'opération turque, appelée Bouclier de l'Euphrate, est de **repousser l'Etat islamique de la zone frontalière et de prévenir d'autres réalisations des forces kurdes dans la région de l'Ouest de l'Euphrate**. Les membres de l'Etat islamique à Jarabulus se sont retirés de la ville sans résistance significative. Les attaques turques dans et autour de Jarabulus visaient non seulement l'Etat islamique, mais aussi les forces kurdes opérant dans le cadre des FDS. [1] Les combats à l'Ouest de la zone rurale et au Sud de Jarabulus continuent.

[1] A ce sujet, voir notre article (en anglais) du 25 août 2016 intitulé "The Campaign West of the Euphrates: Analysis of Turkish Army and Rebel Organizations' Capture of Jarabulus (Initial assessment, morning of August 25, 2016)", à l'adresse http://www.terrorism-info.org.il/en/article/21057

Droite : Forces d'artillerie de l'armée turque attaquant des positions de l'Etat islamique dans la ville de Jarabulus (Compte Twitter de l'agence de presse Anatolie, 23 août 2016). Gauche : Forces de l'Armée syrienne libre dans la ville de Jarabulus (Compte Twitter de l'agence de presse Anatolie, 24 août 2016)

■ **Après la prise de contrôle de la ville de Jarabulus, la Turquie a poursuivi son opération Bouclier de l'Euphrate**. Les forces turques (composées de tanks et de forces spéciales) et une force composée d'organisations rebelles (principalement l'Armée syrienne libre) ont continué à nettoyer les environs de Jarabulus. Dans le même temps, **les forces assaillantes ont progressé vers l'Ouest** (vers la ville d'A'zaz, au Nord d'Alep) **et vers le Sud**. Elles ont repris plusieurs villages dans des affrontements avec les combattants locaux des FDS et des membres de l'Etat islamique. Selon une annonce de l'état-major général de l'armée turque, dix autres villages près de la ville de Jarabulus ont été purifiés de la présence de militants (Al-Nashra, 29 août 2016). Selon l'observatoire syrien des droits de l'homme, plusieurs dizaines de civils ont été tués dans les attaques turques (Sohr, 28 août 2016).

Réactions turques et américaines à l'activité en Syrie

■ Ci-après les réactions de la **Turquie** et des **États-Unis** à l'opération en Syrie (pour un résumé des commentaires initiaux, voir le bulletin d'information du 25 août 2016) :

- **Turquie :**

  ✓ **Le Président turc Tayyip Erdoğan** a déclaré que la Turquie se battrait résolument contre l'Etat islamique et les forces kurdes en Syrie. Selon lui, **l'opération turque dans le Nord de la Syrie se poursuivra**

jusqu'à ce que le terrorisme soit éradiqué (AFP ; Agence de presse Anatolie, 28 août 2016).

✓ **Selon le Premier ministre turc Binali Yildirim, les forces turques resteront en Syrie aussi longtemps que nécessaire** pour nettoyer la zone frontalière de la présence de l'Etat islamique et "d'autres éléments", à savoir, les Kurdes (Al-Arabiya ; Agence de presse Anatolie, 26 août 2016).

✓ **Selon le ministre turc de la Défense**, le but de la Turquie est de nettoyer Jarabulus de la présence de l'Etat islamique et d'empêcher les forces kurdes de créer une contiguïté entre les deux rives de l'Euphrate. Il a affirmé que la Turquie n'a pas informé la Syrie à propos de l'opération, mais a précisé que **les Etats-Unis et la Russie avaient été informés**. Selon lui, la Turquie n'a pas demandé aux Etats-Unis d'aide dans les combats, mais les États-Unis lui ont fourni un soutien aérien (Sky News, 25 août 2016).

✓ Selon une annonce du **ministère turc des Affaires étrangères,** la Turquie attend la promesse des États-Unis qu'aucune organisation kurde ne restera à l'Ouest de l'Euphrate. Selon l'annonce, la réponse des États-Unis à l'opération Bouclier de l'Euphrate en Syrie est inacceptable (conflits news, 30 août 2016).

- **Etats-Unis :**

  ✓ **Selon le porte-parole du Pentagone Peter Cook**, les Etats-Unis contrôlent les affrontements au Sud de Jarabulus, où la présence de l'Etat islamique a été éradiquée. Ces affrontements opposent plusieurs groupes d'opposition [soutenus par Turquie] et des unités affiliées aux FDS. **Selon lui, la situation est inacceptable pour les Etats-Unis,** qui demandent à toutes les parties armées de mettre un terme aux affrontements en utilisant tous les moyens possibles (New York Times, 28 août 2016).

  ✓ **Le secrétaire américain à la Défense Ashton Carter** a appelé la Turquie à **ne pas nuire aux forces des FDS**. Selon Carter, **les forces kurdes** (GPJ), qui font partie des FDS, **ont commencé à se retirer à l'Est vers l'Euphrate** (military.com, 29 août 2016). Selon une source

américaine anonyme, **le 29 août 2016, toutes les forces des GPJ au Nord de la Syrie sont passées du côté Est de l'Euphrate** (AFP, 29 août 2016). **Nous ne sommes pas en mesure de corroborer le fait que les FDS et les forces kurdes ont en effet évacué leurs hommes de la région de l'Ouest de l'Euphrate.**

- ✓ **Selon Brett H. McGurk, envoyé spécial du Président auprès de la coalition internationale contre l'Etat islamique,** les combats des forces turques en Syrie où il n'y a pas de membres de l'Etat islamique sont inacceptables et sont source d'une **profonde préoccupation**. McGurk a clairement indiqué que les Etats-Unis visent à concentrer tous leurs efforts sur la lutte contre l'Etat islamique (NBCNews, 29 août 2016).

La campagne d'Alep

■ **Cette semaine encore, les organisations rebelles ont réussi à maintenir le corridor logistique au Sud d'Alep, utilisé pour préserver le contact avec les organisations rebelles à l'Est de la ville**. Cette semaine, les affrontements étaient toujours concentrés sur la zone de l'école technique de l'armée de l'air syrienne dans **le quartier Al-Ramousah, au Sud d'Alep**. Des avions russes ont attaqué la zone de l'école (Halab al-Youm, 26 août 2016).

■ Le 27 août 2016, le Front Fatah al-Sham (anciennement le Front Al-Nusra) a annoncé que ses membres avaient arrêté une tentative de l'armée syrienne et des forces qui la soutiennent d'avancer vers le quartier d'Al-Ramousah (Twitter, 27 août 2016).

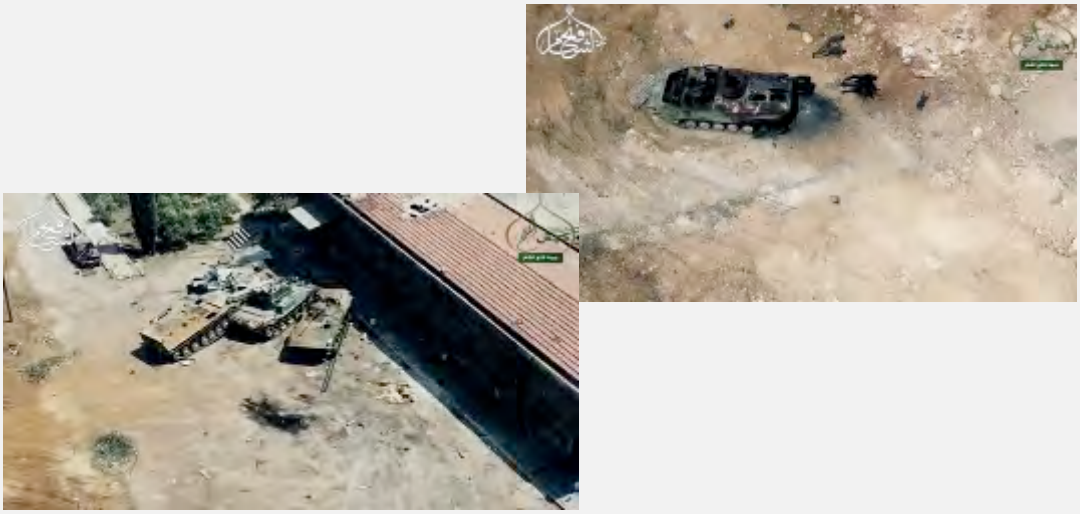

Droite : Véhicule blindé de l'armée syrienne dans le secteur de l'école technique de l'armée de l'air syrienne dans le quartier d'Al-Ramousah. Gauche : Véhicules de l'armée syrienne touchés dans le secteur de l'école technique de l'armée de l'air syrienne (Compte Twitter du Front Fatah al-Sham, 27 août 2016)

Guérilla dans la région de Manbij

■ **Même après la reprise de Manbij par les forces des FDS, les membres de l'Etat islamique continuent de mener des actes de guérilla dans la zone rurale environnante.** Selon l'Etat islamique, après des affrontements avec les forces rebelles, ses membres ont pris le contrôle de plusieurs villages au Sud de Manbij (Halab al-Youm, 29 août 2016). Le 25 août 2016, un terroriste a fait exploser un camion piégé dans une zone de regroupement des forces kurdes au Nord de Manbij. 20 combattants kurdes ont été tués et blessés dans l'attaque. La Province d'Alep de l'Etat islamique a revendiqué la responsabilité de l'attaque (Haqq, 28 août 2016).

Droite : Le terroriste suicide Abu Omar le Kazakh, qui a fait exploser un camion piégé dans une zone de rassemblement des forces kurdes au Nord de Manbij. Gauche: L'explosion du camion piégé (Haqq, 28 août 2016)

Sud de la Syrie

■ **Dans le Sud de la Syrie, des affrontements ont opposé les Brigades des Martyrs d'Al-Yarmouk (proches de l'Etat islamique) au Front Fatah al-Sham.** Les affrontements ont eu lieu autour de la ville d'Ein Dhikr et dans le secteur du barrage de Saham al-Jawlan, à l'Ouest de Daraa (SOHR, 28-30 août 2016). Le 25 août 2016, des médias affiliés à l'Etat islamique ont publié des photos montrant un membre de l'organisation effectuant un attentat suicide avec un camion piégé au siège des forces rebelles près de la frontière syro-jordanienne (Haqq, 25 août 2016).

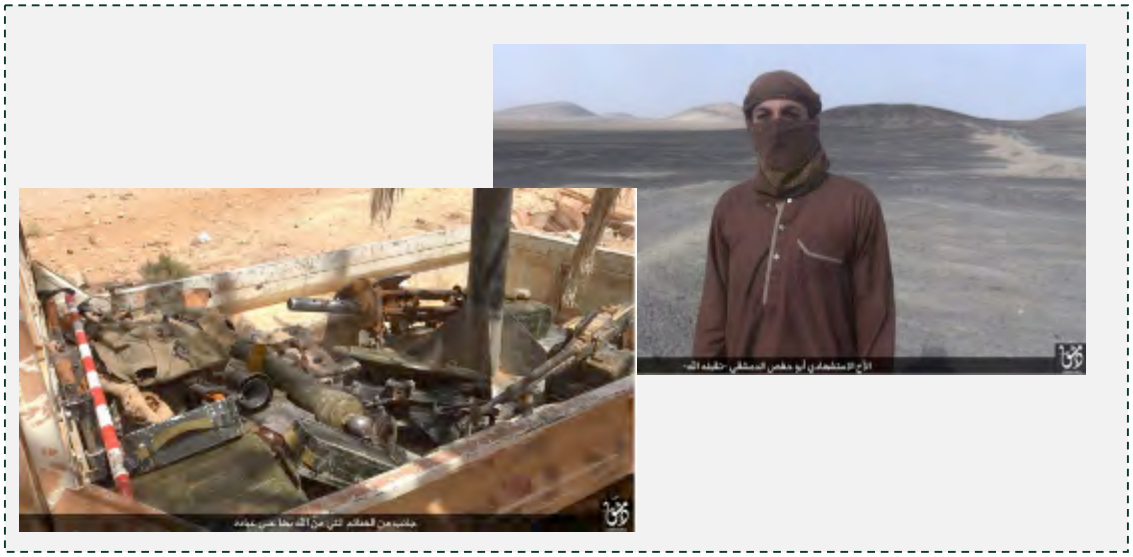

Droite : Le terroriste suicide Abu Hafs al-Dimashqi, qui a fait exploser un camion piégé contre le siège des organisations rebelles près de la frontière jordano-syrienne. Gauche : Armes des rebelles tombées aux mains de l'Etat islamique (Haqq, 25 août 2016)

Principaux développements en Irak

Carte de l'Irak (http://www.nationsonline.org)

Poursuite des actes de terrorisme et de guérilla de l'Etat islamique

■ L'Etat islamique poursuit ses activités de terrorisme et de guérilla intensives contre les chiites, les forces irakiennes de sécurité, le gouvernement irakien et les résidents perçus comme des opposants à l'organisation dans les différentes provinces d'Irak:

- **Le 29 août 2016** - Un terroriste suicide a fait **exploser une ceinture piégée à un mariage dans la ville d'Ein al-Tamr dans le Nord de la province de Karbala (le bastion chiite en Irak).** Quatre autres terroristes ont tiré avec des armes légères et ont lancé des grenades. Les assaillants ont été

tués par les forces de sécurité irakiennes. **Cent personnes ont été tuées dans l'attaque et des dizaines d'autres ont été blessées** (Agence de presse d'Irak, 29 août 2016). L'Etat islamique a revendiqué la responsabilité de l'attaque (Aamaq, 29 août 2016).

L'attaque meurtrière menée par l'Etat islamique lors d'un mariage dans la ville d'Ein al-Tamr (Compte Twitter proche de l'Etat islamique, 29 août 2016)

- **Le 30 août 2016** – Plusieurs engins explosifs improvisés ont explosé dans **des quartiers de Bagdad**, y compris dans le quartier chiite de Madinat al-Sadr. Les explosions ont tué 16 personnes et des dizaines d'autres ont été blessées (Al-Nashra, Voix du Liban, Al-Mayadeen, 30 août 2016).

- **Le 28 août 2016 -** Onze soldats de l'armée irakienne ont été tués et 16 autres ont été blessés dans un **attentat suicide dans la province d'Al-Anbar** (Al-Jazeera, 29 août 2016).

- **Le 28 août 2016 -** Six civils irakiens ont été exécutés par des membres de l'Etat islamique **dans la ville de Mossoul**. Ils avaient été accusés de fournir des informations aux forces irakiennes et de collaborer avec elles. Les six ont été détenus, incendiés et brûlés vifs. Depuis que l'Etat islamique a pris le contrôle de Mossoul (Juin 2014), des milliers de personnes ont été exécutées sous divers prétextes, notamment de collaborer avec les forces de sécurité irakiennes et avec le gouvernement (Al-Sumaria, 28 août 2016).

- **Le 25 août 2016** - Dix-huit membres de la police irakienne et des milices chiites auraient été tués dans deux attentats suicide dans le **Nord de Ramadi** (Dimashq al-Aan, 25 août 2016).

- **Le 25 août 2016 -** Deux civils ont été tués et six autres ont été blessés dans l'explosion d'un engin piégé dans **la région d'Al-Nu'ayra au Sud-Est de Bagdad** (Al-Ahed, 25 août 2016).

- **Le 25 août 2016 -** Selon l'Etat islamique, deux de ses membres ont déposé trois engins explosifs improvisés dans **un quartier général des forces kurdes (Peshmergas) au Sud-Est de Makhmur** (à environ 75 km au Sud-Est de Mossoul). Ils ont fait exploser les engins, ont ouvert le feu et ont fait exploser leurs ceintures d'explosifs. Plusieurs combattants kurdes ont été tués et blessés (Haqq, 26 août 2016).

La conquête de Qayyarah

■ Selon une annonce du quartier général des forces terrestres irakiennes, **les forces de sécurité irakiennes ont pris le contrôle de la ville de Qayyarah,** située à environ 60 km au Sud de Mossoul (Al-Nashra, 25 août 2016). Les forces d'ingénierie travaillent encore à neutraliser des mines et des engins explosifs improvisés déposés autour de la ville par des membres de l'Etat islamique (Al-Jazeera, 25 août 2016). Pendant les affrontements à Qayyarah, le contre-terrorisme irakien aurait tué 250 membres de l'organisation, y compris des officiers haut gradés, dont un commandant appelé Abu al-Fatuh le Tchétchène (Akhbar al-Aan, 24 août 2016).

Droite : Drapeau irakien hissé à Qayyarah par les forces irakiennes (Télévision Al-Sumaria, 25 août 2016). Gauche: L'armée irakienne dans Qayyarah (Compte Youtube du ministère irakien de la Défense, 27 août 2016)

Droite : Soldats de l'armée irakienne à Qayyarah. Gauche : Les résidents de Qayyarah accueillant l'armée irakienne (Compte Youtube du ministère irakien de la Défense, 27 août 2016)

■ L'Etat islamique, à son habitude, a **répondu à la reprise de la ville de Qayyarah en multipliant ses actes de guérilla dans et autour de la ville. Selon un rapport de l'organisation, six terroristes suicide ont fait exploser six voitures piégées le 26 août 2016,** dans des zones de regroupement de l'armée irakienne dans et autour de Qayyarah. Des dizaines de soldats de l'armée irakienne ont été tués et blessés dans ces attaques terroristes. **Le 27 août 2016, trois terroristes suicide ont fait exploser des voitures piégées dans des zones de regroupement de l'armée irakienne près de Qayyarah. Des dizaines de soldats irakiens ont été tués et blessés** (Haqq, 28 août 2016).

Deux terroristes qui ont fait exploser des voitures piégées contre un rassemblement de forces de l'armée irakienne près de Qayyarah. Droite : Le terroriste Abu Najm al-Iraqi. Gauche: Le terroriste Abu Omar al-Iraqi (Haqq, 28 août 2016)

■ La conquête de la ville de Qayyarah par les forces de sécurité irakiennes, la purification du ville et de ses environs de la présence de l'Etat islamique et la remise en état de l'aéroport à l'Ouest de la ville - **tout cela constitue une étape importante dans le retranchement de l'armée irakienne dans la région qui devrait servir de point de lancement pour une future opération contre le bastion de l'Etat islamique à Mossoul**. Le ministre irakien de la Défense a annoncé que **la reprise de Qayyarah représentait la première traversée de la ligne de défense de l'Etat islamique dans la ville de Mossoul et une atteinte à une source importante de financement pour l'organisation** [2] (Site Internet du ministère irakien de la Défense, 27 août 2016). La perte de Qayyarah est un **nouvel échec** pour l'Etat islamique en Irak et en Syrie au cours de l'année écoulée.

Péninsule du Sinaï

■ Les forces de sécurité égyptiennes, avec le soutien de l'armée de l'air, ont poursuivi leur lutte contre le terrorisme et leurs activités de prévention contre les infrastructures de l'Etat islamique dans la péninsule du Sinaï. Des membres de l'Etat islamique ont été tués ou arrêtés, des armes ont été confisquées, et des ceintures explosives ont été neutralisées.

■ **Deux officiers de l'armée égyptienne ont été tués en se rendant à leur domicile à Al-Arish** après que des membres de l'Etat islamique les ont suivis et ont tiré sur eux (Al-Bawaba, 23 août 2016). L'Etat islamique a revendiqué la responsabilité de leur mort (Agence de presse Aamaq, 24 août 2016). Des membres de l'Etat islamique ont également filmé **l'exécution d'Ahmed Salama Hamdan Salama, un employé du ministère égyptien de l'Intérieur à Al-Arish** (Compte Twitter proche de l'Etat islamique, 26 août 2015).

[2] Le Nord-Ouest de la ville de Qayyarah abrite un grand champ de pétrole. Au Sud-Ouest de la ville, il y a une raffinerie de pétrole, construite en 1956, avec d'énormes réservoirs de stockage de pétrole.

Droite : L'exécution de l'employé du ministère égyptien de l'Intérieur. Gauche : La carte d'identité de l'employé qui a été exécuté (Compte Twitter proche de l'Etat islamique, 26 août 2016)

Le jihad mondial dans d'autres pays

Libye

La campagne pour la libération de Syrte

■ **Au cours de la semaine, les tentatives de compléter la reprise de la ville de Syrte des mains de l'Etat islamique ont continué, avec le soutien aérien des États-Unis.** Selon un porte-parole des forces du gouvernement, les forces sont entrées dans les bastions de l'Etat islamique dans le Quartier n°1 et le Quartier n°3, qui sont situés au cœur de la zone encore contrôlée par l'Etat islamique. Le 29 août 2016, le porte-parole a déclaré que Quartier n°1 avait été complètement libéré et que seule une zone de la ville restait sous contrôle de l'organisation (cf., le Quartier n°3). Selon le porte-parole du gouvernement de consensus national, les membres de l'Etat islamique ont déposé de nombreuses mines dans ces quartiers et ont fait exploser 12 voitures piégées dans la zone des combats.

Yémen

■ Plus de 60 personnes, la plupart des soldats, ont été tuées dans une **attaque à la voiture piégée dans un camp d'entraînement militaire situé dans le Nord d'Aden, et environ 30 autres ont été blessées** (Al-Arabiya, 29 août 2016). **L'Etat islamique a revendiqué la responsabilité de l'attaque** (Aamaq, 29 août 2016). Aden, la principale ville du gouvernement yéménite, est récemment devenue **une cible de choix pour les attaques terroristes de l'Etat islamique et d'Al-Qaïda.**

Activités de propagande

Des fils de membres de l'Etat islamique exécutent des otages kurdes

■ Les médias affiliés à l'Etat islamique ont publié une vidéo filmée à Al-Raqqah montrant des enfants en uniforme tuant cinq combattants kurdes qui avaient été faits prisonniers. Les enfants sont des fils de membres de l'Etat islamique de diverses nationalités (Haqq, 26 août 2016). Un des enfants (Abu al-Baraa al-Tunisi) aborde les Kurdes, en disant que les États-Unis, la France, la Grande-Bretagne, et l'Allemagne ne seront pas en mesure de les aider (Site Internet de partage de fichiers, 26 août 2016).

Enfants de membres de l'Etat islamique exécutant des combattants kurdes à Al-Raqqah (Haqq, 26 août 2016)

■ Un autre enfant qui apparaît dans la vidéo a été identifié comme JoJo, un Britannique âgé de 12 ans. On le voit dans la vidéo tuant une victime kurde et criant "Allahu Akbar." Il y a trois ans, la mère de JoJo, Sally Jones, 47 ans, s'est convertie à l'islam. Elle a pris son fils en Syrie et s'est rendue avec lui à la forteresse de l'Etat islamique à Al-Raqqah. Là, elle a épousé un Pakistanais, qui a été tué dans un raid aérien américain il y a un an. Le père du garçon, dont la relation avec Sally Jones a pris fin, a appelé au retour de son fils en Grande-Bretagne (Article de Smadar Perry, quotidien israélien Yedioth Ahronoth, 30 août 2016).